一般社団法人 江戸川北青色申告会

第７回定時総会議案

日　時：令和元（2019）年　５月　23 日　（木）

場　所：グリーンパレス５階：孔雀１

【資　　料】

議事録署名人選任に関する件 ---------- １頁

議案

第１号議案　平成 30 年度事業報告書承認の件---------- ２頁

第２号議案　平成 30 年度会計報告

及び監査報告承認の件 ---------- １７頁

第３号議案　会費改定の件 ---------- ３２頁

報告事項

報告（１）　令和元（2019）年度事業計画書報告の件------ ３３頁

報告（２）　令和元（2019）年度収支予算書報告の件------ ３６頁

一般社団法人江戸川北青色申告会

青色申告会会歌

藤間哲郎　作詩
古関裕而　作曲

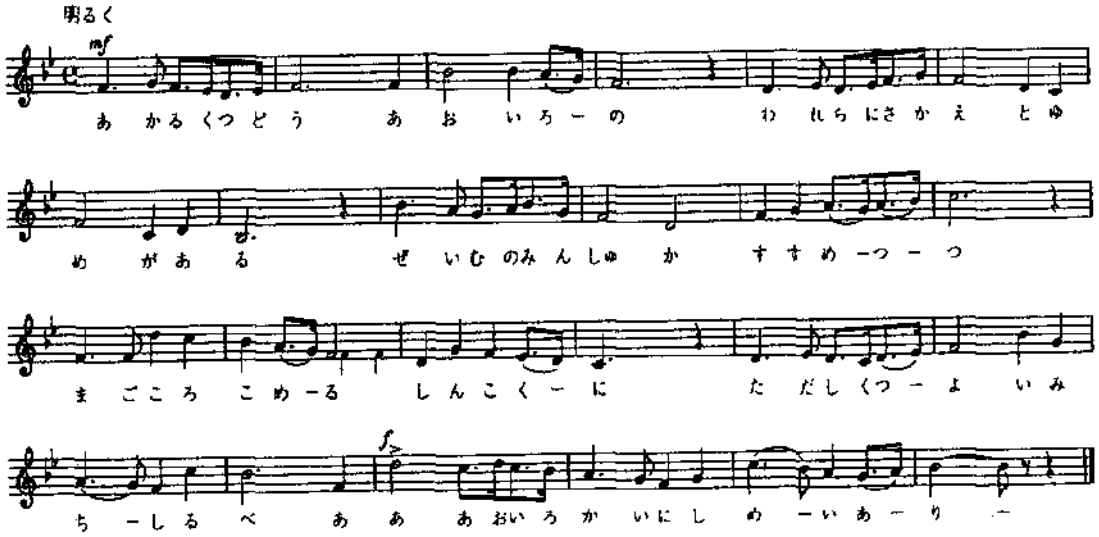

一、明るく集う　青色の
われらに栄えと　夢がある
税務の民主化、進めつつ
真ごころこめる　申告に
正しく強い　道しるべ
あゝ　青色会に使命あり

二、くらしを守る　躍進の
われらに豊かな　明日がある
自計の指導を　広めつつ
伸びゆく企業に　合理化と
繁栄の花　咲かすもの
あゝ　青色会に誇りあり

三、心を結ぶ　団結の
われらにくじけぬ　意志がある
輝やく理想を　掲げつつ
福祉を進め　日本の
果てなき栄え　築きゆく
あゝ　青色会に光りあり

藤間哲郎　作詩
古関裕而　作曲

第７回定時総会次第

１．　定数報告

１．　開会のことば

１．　会長あいさつ

１．　議長選出

１．議事録署名人選任の件

１．　議事

第１号議案　平成 30 年度事業報告書承認の件

第２号議案　平成 30 年度正味財産計算書報告
及び監査報告承認の件

第３号議案　会費改定の件

１．報告事項

（１）　令和元（2019）年度事業計画書報告の件

（２）　令和元（2019）年度収支予算書報告の件

１．ご来賓のあいさつとご紹介

１．　閉会のことば

議事録署名人選出に関する件

一般社団法人江戸川北青色申告会第７回定時総会の議事録署名人を、下記のとおり選任することにつき、承認を求める。

議事録署名人

＿＿＿＿＿＿＿＿＿＿＿＿＿＿＿＿＿＿＿＿＿＿＿＿＿＿＿＿＿＿氏

＿＿＿＿＿＿＿＿＿＿＿＿＿＿＿＿＿＿＿＿＿＿＿＿＿＿＿＿＿＿氏

第１号議案

平成 30 年度　事　業　報　告　書

平成 30 年 4 月 1 日から平成 31 年 3 月 31 日まで

一般社団法人江戸川北青色申告会

Ⅰ会員数報告

(1)平成 30 年 4 月 1 日現在:会員数　4,435 名(※内準会員 116 名)

●上記正会員、準会員に含まれないその他の準会員数　807 名(※2)

(事業廃業後に保険、年金、旅行会員などに登録や小規模不動産会員)

(2)平成 31 年 3 月 31 日現在

支　　部（準会員含む）							
支部名	数	支部名	数	支部名	数	支部名	数
平井第一支部	44	中央東支部	53	西小岩第二支部	73	本　　部	1,673
平井第二支部	44	松島第一支部	103	京葉支部	8		
平井中央支部	24	松島第二支部	70	北篠崎支部	166		
平井西支部	49	中央第一支部	25	瑞江第二支部	30		
平井東支部	20	中央第二支部	61	瑞江第三支部	181		
平井南支部	39	中央第三支部	42	瑞江第四支部	146		
東小松川支部	67	一之江支部	87	瑞江第五支部	116		
松江第一支部	56	小岩第二支部	77	篠崎南第一支部	129		
松江第二支部	109	南小岩第二支部	57	篠崎南第二支部	136		
松江第三支部	93	南小岩第四支部	33	特殊事情支部	22		
西一之江支部	62	西小岩第一支部	54	準会員（※１）	103		
合計(31 支部・本部・特殊・準会員)							4,052

業　種　支　部					
支部名	数	支部名	数		数
個人タクシー	205	歯科医師会支部	42	合　　計	247
平成 31 年 3 月 31 日現在の会員数				**合　　計**	**4,299**
上記正会員、準会員に含まれないその他の準会員数(※2)				合　　計	**877**

(※1)準会員とは:正会員と同居している個人事業者または不動産所得者をいう

(※2)上記正会員、準会員に含まれないその他の準会員とは事業廃業後に青色団体保険、年金、旅行会員に登録した者や一人親方労働保険、小規模不動産、自転車保険などに登録している者をいう。

(877 名の内訳)

●共有不動産会員 60 名　●小規模不動産会員 273 名　●給与、年金、旅行会員 97 名

●保険会員 276 名　●労働保険会員 61 名　●自転車会員 80 名　●その他会員 30 名

●特殊事情支部とは、住所移転等で連絡待ちの方。

(3)平成 30 年度会員異動(平成 30 年 4 月 1 日～平成 31 年 3 月 31 日)

		正会員	準会員	会員合計
平成 30 年 4 月 1 日現在		4,319	116	4,435
入会内訳	勧奨月間(入会キャンペーン)	40	0	40
	青色コーナー※	25	0	25
	役員会員紹介	15	0	15
	来　所	52	1	53
	受託事業	1	0	1
	転　入	4	0	4
	ホームページ	9	0	9
	説明会	4	1	5
	その他	78	6	84
入会合計		228	8	236
退会内訳	廃　業	157	4	161
	営業不振、会費未納	37	0	37
	法人成り	5	0	5
	税理士関与	13	2	15
	転　出	14	0	14
	自計可能、メリット無	33	6	39
	その他	92	9	101
退会合計		351	21	372
平成 31 年 3 月 31 日現在		4,196	103	4,299

退会内訳のその他は事業主交代や行方不明の方です。

準会員以外のその他の準会員 H31/3/31 現在 877 名)は上記に含まれておりません。

Ⅱ事業報告

平成 30 年4月1日～平成 31 年3月 31 日

(1)事業報告

平成 30 年 4 月

4/3 職員会議(申告会事務局)

4/4 日の出事務所帳簿確認(日の出事務所)

4/4 事務局・会長会議

4/5 指導委員会(申告会事務局)

4/9 青色申告会第四ブロック会議(足立会)

4/9 税務懇話会(江戸川北税務署)

4/10 専務・事務局長会議(東京青色申告会)

4/11 確定申告報告会(グリーンパレス)

4/12 墨田北斎美術館打ち合わせ(墨田北斎美術館)

4/12 中央ブロック会議

4/13 労働保険研修会(飯田橋)

4/16 青色申告会第四ブロック会議(足立会)

4/16 BZソフト打ち合わせ(申告会事務局)

4/17 日の出事務所帳簿確認(日の出事務所)

4/17 労働保険建設業組合総会(申告会事務局)

4/19 監査会(申告会事務局)

4/19 業務執行理事会(申告会事務局)

4/20 家づくり支援機構会議(めぐろ会)

4/23 共済会常任理事会(東京青色申告会)

4/23 広報委員会(申告会事務局)

4/23 職員会議(申告会事務局)

4/24 ブロック長会議(申告会事務局)

4/24 職員共済会(東京青色申告会)

4/25 日の出事務所マナー研修会(日の出事務所)

4/25 女性部役員会(申告会事務局)

4/26 事業委員会(申告会事務局)

4/26 理事会(申告会事務局)

4/27 新規入会者説明会(申告会事務局)

4/27東青連理事会(東京青色申告会)

4/27組織委員会(申告会事務局)

平成 30 年 5 月

5/8 軽減税率改正職員研修会(足立会)

5/9 事業厚生委員会 (東京青色申告会)

5/10 広報委員会(東京青色申告会)

5/11 給与システム研修会(エプソン)

5/15 租税教室打ち合わせ(税理士会館)

5/16 連絡協議会(グリーンパレス)

5/18 女性部役員会(申告会事務局)

5/18 ブロック長会(申告会事務局)

5/20 鹿骨区民館まつり(鹿骨区民館)

5/24 第六回定時総会(グリーンパレス)

5/25 新規入会者説明会(申告会事務局)

5/25 女性部会議(申告会事務局)

5/27 中央地域まつり(中央地区)

5/27 西小岩まつり(西小岩地区)

5/28 共済会常任理事会(東京青色申告会)

5/30 江戸川区チャレンジデー参加 グラウンドゴルフ

5/30 会計ソフト委員会(東京青色申告会)

5/31 受託説明会(東京青色申告会)

5/31 事業委員会(申告会事務局)

平成 30 年 6 月

6/1 受託説明会(東京青色申告会)

6/1 職員研修会(足立会)

6/4 青色共済会理事会(東京青色申告会)

6/5 東京青色申告会連合会総会に参加（市ヶ谷グランドヒル）

6/6 日の出事務所帳簿確認（日の出事務所）

6/6 税理士無料相談会（申告会事務局）

6/8 職員マナー講習会（申告会事務局）

6/12 司法書士相談会（申告会事務局）

6/13 広報委員会（申告会事務局）

6/14 女性部ミニ講演会（申告会事務局）

6/15 新規入会者説明会（申告会事務局）

6/18 事業厚生委員会（東京青色申告会）

6/19 ホームページ打ち合わせ（申告会事務局）

6/19 ブロック長会（つくしんぼ）

6/20 女性部会（申告会事務局）

6/20 指導委員会（申告会事務局）

6/20 家づくり支援機構（めぐろ会）

6/21 青色共済会総会（目黒雅叙園）

6/22 人事労務研修

6/25 江戸川北彰友会総会（グリーンパレス）

6/26 指導委員会勉強会（申告会事務局）

6/26 職員消費税勉強会（申告会事務局）

6/27 第四ブロック女性部合同会議（グリーンパレス）

6/27 商工会議所との打ち合わせ

6/28 消費税研修と専務局長会議（東京青色申告会）

6/28 職員共済会（東京青色申告会）

6/29 第一回女性部理事会（東京青色申告会）

6/29 事業厚生委員会（東京青色申告会）

平成 30 年 7 月

7/2 青年部会（申告会事務局）

7/4 税理士無料相談会（申告会事務局）

7/6 帳簿確認（申告会事務局）

7/6 職員会議（申告会事務局）

7/9 広報委員会（申告会事務局）

7/10 司法書士無料相談会（申告会事務局）

7/10 ブロック長会議（申告会事務局）

7/11 組織委員会（申告会事務局）

7/18 職員共済会（東京青色申告会）

7/19 家づくり支援機構会議（八王子）

7/20 東京青色申告会連合会理事会（東京青色申告会）

7/23 女性部役員会（申告会事務局）

7/24 受託事業説明会（申告会事務局）

7/24 ホームページ打ち合わせ（申告会事務局）

7/25 記帳説明会（申告会事務局）

7/26 夏休み子供研修会（羽田ANA工場）

7/26 青色共済会理事会（東京青色申告会））

7/27 新規入会者説明会（申告会事務局）

7/27 青年部反省会（つくしんぼ）

7/30 監査会・業務執行理事会（申告会事務局）

7/31 税務懇話会（グリーンパレス）

平成 30 年 8 月

8/1 税理士無料相談会（申告会事務局）

8/2 職員実務研修会（東京青色申告会）

8/3 第四ブロック会議（足立会）

8/6 広報委員会（申告会事務局）

8/7 司法書士相談会（申告会事務局）

8/10 予算会（申告会事務局）

8/10 理事会（申告会事務局）

8/10 日の出事務所帳簿確認（申告会事務局）

8/17 労務管理研修

8/22 事業委員会（申告会事務局）

8/22 小岩町会会議にてポスター設置のお願い(小岩中部地区)

8/23 受託事業会計ソフト講習会(申告会事務局)

8/24 新規入会者説明会(申告会事務局)

8/24 労務管理研修

8/24 組織委員会(申告会事務局)

8/27 女性部役員会(申告会事務局)

8/28 青色申告普及・会勢拡大出陣式(東京プリンス)

8/29 青年部会(申告会事務局)

8/31 職員会議(申告会事務局)

平成 30 年 9 月

9/3 家づくり支援機構(めぐろ会)

9/4 記帳講習会:受託事業(申告会事務局)

9/4 予算会議(申告会事務局)

9/4 防災研修会

9/4 町会長会議にてポスター設置のお願い(一之江地区)

9/5 税理士無料相談(申告会事務局)

9/5 東部篠崎地区連合町会会議にてポスター設置のお願い(東部区民館)

9/6 松江地区連合町会会議にてポスター設置のお願い(東松一丁目会館)

9/6 小松川平井地区連合町会会議にてポスター設置のお願い(小松川区民館集会室1)

9/7 共済特別委員会(東京青色申告会)

9/7 電子送信事前協議会(税理士会館)

9/7 広報委員会(申告会事務局)

9/9～10 会員旅行(新潟・月岡温泉)

9/11 司法書士相談会(申告会事務局)

9/12 受託事業会計ソフト講習会(申告会事務局)

9/12 下小岩地区連合町会会議にてポスター設置のお願い(南小岩コミュニティ会館)

9/12 第四ブロック会議(足立会)

9/13 職員共済会(東京ドーム野球観戦)

9/14 ホームページ打ち合わせ(申告会事務局)

9/18 税務研修会(江戸川北税務署)

9/18 ブロック長会議(申告会事務局)

9/19 東京地区ブロック大会(ホテルスプリングス幕張)

9/19 南小岩地区連合町会会議にてポスター設置のお願い(中曽根会館)

9/19 中退金説明会(中小企業退職金共済事業本部)

9/20 支部長会(グリーンパレス)

9/21 事業厚生委員会(東京青色申告会)

9/21 鹿骨ブロック会議(申告会事務局)

9/21 鹿骨地区連合町会会議にてポスター設置のお願い(鹿骨区民館)

9/25 ホームページ打ち合わせ(申告会事務局)

9/25 新入会者説明会(申告会事務局)

9/25 会計ソフト講習会(東京青色申告会)

9/25 北小岩地区町会会議にてポスター設置のお願い(小岩アーバン)

9/26 事業委員会(小岩エコー)

9/27 北斎美術館との打ち合わせ(墨田北斎美術館)

9/27 東京青色連合会理事会(東京青色申告会)

9/28 家づくり支援機構会議(めぐろ会)

9/28 職員研修会(申告会事務局)

平成 30 年 10 月

10/2 女性部役員会(申告会事務局)

10/3 東京青色申告会第四ブロック「局、署、会合同協議会」(足立会)

10/3 税理士無料相談会(申告会事務局)

10/4 中央ブロック勧奨説明会(グリーンパレス)

10/4 税務懇話会（江戸川北税務署）

10/4 職員達人セミナーに参加

10/4 青色共済会常任理事会（東京青色申告会）

10/4 会計ソフトを利用した記帳講習会：受託事業（申告会事務局）

10/5 記帳講習会：受託事業（申告会事務局）

10/5 鹿骨連合支部会議（華屋与平）

10/5 広報委員会（申告会事務局）

10/9 湘南会講演会見学（湘南会）

10/9 西小岩中部地区町会長会議にてポスター設置のお願い（小岩区民館）

10/9 司法書士相談会（申告会事務局）

10/10 予算会（申告会事務局）

10/10 新入会者説明会（申告会事務局）

10/10 日の出事務所帳簿確認（申告会事務局）

10/11 東部ブロック勧奨説明会（東部区民館）

10/12 指導委員会（申告会事務局）

10/14 小松川ふるさとまつり（平井駅北口）

10/15～16 記帳説明会（江戸川北税務署）

10/16 職員研修（東京青色申告会）

10/17 第六回グラウンドゴルフ大会「パナホーム杯」開催（東篠崎二丁目広場）参加 70 名

10/18 共済特別委員会（東青連）

10/18 監査会（申告会事務局）

10/21 一之江まつり（一之江）

10/23 新規入会者説明会（申告会事務局）

10/23 理事会（申告会事務局）

10/23 執行理事会（申告会事務局）

10/24 新入会者説明会（申告会事務局）

10/25 西新井会研修会に参加（西新井会）

10/25 女性部日帰り研修（都内見学）

10/26 家づくり支援機構講演会（目黒雅叙園）

10/27 青色クリーンウォーク（井の頭公園）

10/31 税を考える週間記念講演会：葛飾北斎の生涯（グリーンパレス）

平成 30 年 11 月

11/2 東京青色申告会理事会（東京青色申告会）

11/2 向島会研修会に参加

11/7 税理士無料相談（申告会事務局）

11/7 都、区納税表彰式（グリーンパレス）

11/8 広報委員会（申告会事務局）

11/9 予算会（申告会事務局）

11/9 日の出事務所帳簿確認（申告会事務局）

11/11 東部地域まつりに参加（東部区民館）

11/12 火災共済研修（東京都火災共済）

11/13 司法書士相談会（申告会事務局）

11/13 団体保険研修会（東京青色申告会）

11/13 税務署納税表彰式（グリーンパレス）

11/14 青色共済特別委員会（東京青色申告会）

11/15 女性部役員会（申告会事務局）

11/16 組織委員会（申告会事務局）

11/16 中学生税金作文表彰式に参加（グリーンパレス）

11/19 会計ソフト説明会（東京青色申告会）

11/20 社会保険庁総合調査（江戸川年金事務所2F適用調査課）

11/21 事業厚生委員会（東京青色申告会）

11/21 ブロック長会議（申告会事務局）

11/22 商工会議所江戸川支部バス研修会に参加（横須賀）

11/26 指導委員会勉強会（申告会事務局）

11/27 専務局長会議（東京青色申告会）

11/28 秋季リーダー研修会（全国青色申告会連合会）

11/29 三者協議会：税務署・税理士会・青色申告会（申告会事務局）

11/30 家づくり支援機構理事会（めぐろ会）

平成 30 年 12 月

12/2 パナソニックホームズ防災セミナーと家族信託（錦糸町展示場）

12/3 広報委員会（申告会事務局）

12/3 業務執行理事会（申告会事務局）

12/4 青年部研修会（防衛省）

12/5 税理士無料相談会（申告会事務局）

12/5 江戸川北税務署の決算説明会（小岩アーバンプラザ）

12/5 職員研修会（東京青色申告会）

12/5 事業委員会（申告会事務局）

12/6 予算会（申告会事務局）

12/7 江戸川北税務署決算説明会に出向（江戸川北税務署）

12/7 女性部勉強会・講師：税務署（申告会事務局）

12/10 会計ソフト方式受託決算講習会（申告会事務局）

12/11 司法書士相談会（申告会事務局）

12/12 受託決算講習会（申告会事務局）

12/13 予算会議（申告会事務局）

12/13 監査（申告会事務局）

12/13 電子申告説明会（労保連）

12/13 第四ブロック職員研修会（すみだ産業会館9階）

12/13 東京青色申告会職員共済会・年末懇親会（錦糸町）

12/14 会計ソフト方式受託決算講習会（申告会事務局）

12/17 家づくり支援機構理事会（めぐろ会）

12/17 職員共済会年末懇親会（市ヶ谷）

12/18 職員勉強会（申告会事務局）

12/19 青年部懇親会（新小岩）

12/20 女性部懇親会（松島いこい）

12/28 大掃除

平成 31 年1月

1/7 江戸川区賀詞交歓会に出席（船堀タワーホール）

1/8 中央ブロック役員会議（申告会事務局）

1/8 江戸川北納税貯蓄組合賀詞交歓会に出席（グリーンパレス）

1/9 記帳確認（申告会事務局）

1/9 税理士無料相談会（申告会事務局）

1/10 江戸川北税務署に新年のごあいさつ

1/10 業務執行理事会（申告会事務局）

1/11 広報委員会（申告会事務局）

1/14 個人タクシー江戸川第一支部に新年賀詞交歓会に出席（タワーホール2階）

1/15 司法書士相談会（申告会事務局）

1/16 東青連新年賀詞交歓会に出席（グランドヒル市ヶ谷東館3階）

1/16 事業委員会（申告会事務局）

1/16 法人会新年賀詞交歓会（グリーンパレス ）

1/17 監査（10 月～12 月分）日の出事務所（申告会事務局）

1/17 早期キャンペーン JR 平井駅前（小松川ブロック）

1/17 酒販賀詞交歓会に出席（パレス2階羽衣の間）

1/18 税務懇話会（江戸川北税務署）

1/18 税理士会無料相談会会議（グリーンパレス）

1/21 早期キャンペーン瑞江駅前（東部ブロック）

1/21 確定申告青色コーナー従事者講習会（申告会事務局）

1/22 理事会（申告会事務局）

1/24 江戸川北青色申告会新年賀詞交歓会（グリーンパレス）

1/24 代理送信テスト（申告会事務局）

1/25 税理士会新年賀詞交歓会に出席（グリーンパレス）

1/26 保育ママ決算相談日

1/27 早期キャンペーン JR 小岩駅前（小岩ブロック）

1/28～3/31　e-Tax 代理送信（申告会事務局）

1/29 商工会議所賀詞交歓会に出席（タワーホール2階瑞雲）

1/29～1/31 税理士会無料相談会受付女性部出向（東部区民館）

1/30 間税会賀詞交歓会に出席（グリーンパレス）

1/29～31 税理士会無料相談会女性部出向（小岩アーバンプラザ）

1/29～31 税理士会無料相談会女性部出向（東部区民館）

平成 31 年 2 月

2/1～2/28 e-Tax 代理送信（申告会事務局）

2/3 早期キャンペーン一之江駅前（中央ブロック）

2/5～2/7 税理士会無料相談女性部出向（東部区民館）

2/5～2/7 税理士会無料相談女性部出向（鹿骨区民館）

2/7 日の出事務所帳簿確認（申告会事務局）

2/9 早期キャンペーン篠崎駅前（鹿骨ブロック）

2/14 東京青色取締役会議

2/14～2/15 税理士会無料相談女性部出向（平井コミュニティ会館）

2/15 青色コーナー準備

2/18～2/28 江戸川北税務署青色コーナー出向（江戸川北税務署）

2/27 青色コーナーに東青連（2名）表敬訪問（江戸川北税務署）

平成 31 年3月

3/1～3/15 江戸川北税務署青色コーナー出向（江戸川北税務署）

3/1～3/8 e-Tax 代理送信（申告会事務局）

3/15 と 3/26 労働保険研修会（文京区シビックセンター）

3/19 事業委員会（小岩エコー）

3/25 職員会議（申告会事務局）

3/26 広報委員会（申告会事務局）

3/27 e-Tax 代理送信（申告会事務局）

3/27 業務執行理事会（申告会事務局）

3/27 理事会（申告会事務局）

3/28 事業委員会（申告会事務局）

3/29 指導委員会（さと）

3/29 青年部会（申告会事務局）

3/29 組織委員会（小岩エコー）

（2）委員会、部会、同好会事業報告

①指導委員会事業報告

30/4/5 委員会議　6/20 委員会議　6/26 委員会勉強会　11/15.委員会　11/26 勉強会　12/2 パナホームセミナー　31/3/29 年度末委員会

②事業委員会事業報告

会員旅行打ち合わせ、鹿骨区民館まつり、中央地域祭り、西小岩まつり打ち合わせと参加、会員旅行打ち合わせ　8 地域祭り報告、ポスター掲示板掲載について　会員旅行（新潟県）　、会員旅行反省会、東部地

区まつり　一之江まつり、小松川ふるさとまつりに参加。

③組織委員会事業報告

委員会（勧奨打ち合わせ）支部長会（勧奨説明）　中央ブロック勧奨説明会　東部ブロック勧奨説明会　会勢拡大勧奨月間開催（10/1～12/31）、青色コーナー出向者勉強会、青色コーナー出向（出向者 100 名　来局者 942名　青色申請者 197 名　入会 23 名）

※無料記帳相談会として 10/1～11/30 まで　署、都、区、金融機関などのご協力をいただき非会員の個別の無料記帳相談会を開催した。

④広報委員会事業報告

30/4/23 広報紙編集会議　5/10 広報誌編集会議　6/13 広報誌編集会　7/9 広報誌編集会　8/6 広報誌編集会　9/7 広報誌編集会　10/5 広報誌編集会　11/8 広報誌編集会　12/3 広報誌編集会　31/1/11 広報誌編集会　1/17～2/9 早期申告キャンペーン（小松川B，東部B，小岩B，中央B,鹿骨B）　3/26 広報誌編集会

⑤青年部事業報告

夏休み親子日帰り研修打ち合わせ、ANAメンテナンスセンター、君津はちみつ工場見学。反省会、秋季研修会打ち合わせ。防衛省市ヶ谷記念館見学。

⑥女性部事業報告

研修会（ミニ講演会、堀谷副署長）の開催、キャンペーン用品作成会（ストラップ作成）、日帰り研修開催（都内）、税を考える週間記念講演会手伝いと勉強会（下田副署長）、税理士無料相談会責任者会議参加、年末親睦会、青色コーナー出向者勉強会に参加、税理士無料相談会受付手伝い（4会場、14 日間、出向者人員延 28 名）　青色コーナー出向、全国青色申告会、東京青色申告会の行事に参加した。

⑦ブロック長会事業報告

平成 30 年度グランドゴルフ日の出杯企画開催、地域祭りについて、会員一泊旅行について、グラウンドゴルフパナホーム杯開催、次大会に向けての改善点について、早期申告キャンペーンについて。新たな行事について検討。

⑧グラウンドゴルフ同好会事業報告

グラウンドゴルフ「日の出杯」を開催：参加 80 名、グラウンドゴルフ「パナホーム杯」の開催：参加 80 名（荒川会、向島会、葛飾会、平安祭典、日の出事務所より参加あり）

(3)ブロック事業報告

①小松川ブロック

他ブロック、本会行事に協力、小松川ふるさとまつり参加（9名）　31/1/17 早期申告キャンペーン（8 名）、3/4 役員会（7名）、3/21 ブロック長会議（7名）

②中央ブロック

30/4/12 役員会、総会　5/27 中央まつり　8/2 役員会　10/4 勧奨説明会と懇親会　10/21 一之江ふるさとまつり　12/4 役員会と忘年会　12/6 役員会　31/2/4 早期申告キャンペーン　1/27 新春の集い「カラオケ大会」開催、　本会行事に協力

③小岩ブロック

30/5/27 西小岩まつり参加　6/2 反省会 H31/1/27 早期申告キャンペーン　2/2 新年顔合わせ　3/23 役員会　本会行事に協力

④鹿骨ブロック

役員会　早期申告キャンペーン　顔合わせ、鹿骨区民館まつり参加　、京葉支部発足、勧奨月間に協力、本会行事に協力

⑤東部ブロック

30/4/20 幹部会　7/20 役員会　8/27 役員会　9/22 幹部役員会　10/19 役員会　10/11 東部ブロック勧奨説明会　10/28 役員会　11/2 幹部役員会　11/11 東部地域まつりに参加　11/18 カラオケ大会　12/21 役員会　31/1/14 新年顔合わせ　2/3 役員会　3/22 幹部役員会　1/21 早期申告キャンペーン　その他本会行事に協力

(4)支部事業報告

●平井第一支部　ブロック、本会行事に参加

●平井第二支部　支部活動　ブロック活動　本会活動に参加

●平井中央支部　29/5/10 役員会　9/14 役員会ブロック、本会行事に参加

●平井東支部　ブロック、本会行事に参加

●平井西支部　30/5/24 総会参加　9/18 本部行事に参加　9/20 会議　11/6 会議　11/18 ブロック行事に参加　31/1/24 本会賀詞交歓会に参加　1/25 会議

●平井南支部　ブロック、本会行事に参加

●東小松川支部　30/4/1 役員会　31/3/25 役員会、その他ブロック、本会行事に参加

●松江第一支部　30/6/7 役員会　10/16 役員会　31/3/19 役員会、その他ブロック、本会行事に参加

●松江第二支部　30/8/26 班長会議　31/3/22 班長会議　その他ブロック、本会行事に参加

●松江第三支部　30/6/24 松江第三と合同役員会　30/12/16 松江第三と合同役員会、31/3/17 松江第三と合同役員会その他ブロック、本会行事に参加

●西一之江支部　30/6/24 松江第三と合同役員会　30/12/16 松江第三と合同役員会、31/3/17 松江第三と合同役員会その他ブロック、本会行事に参加

●中央合同支部(中央1～3、東)　30/6/22 支部総会　31/2/8 役員会、その他ブロック、本会行事に参加

●一之江支部　30/24 役員会議　31/3/27 役員会、他ブロック、本会行事に参加

●松島第一支部　30/6/1 支部総会 10/14 役員会　11/12 役員会議　11/28 班長会義　12/19 勧奨会議　30/1/21 早期申告キャンペーン　12/14 忘年懇親会　31/3/23 役員会議、その他ブロック、本会行事に参加

●松島第二支部 30/6/28 支部総会　30/12/13 支部総会 31/3/31 支部総会　その他ブロック、本会行事に参加

●京葉支部　30/10/1 役員会、発足式　ブロック、本会行事に参加

●北篠崎支部　30/4/14 区民館まつりについて 5/28 反省会　7/7 役員会　11/17 役員会　30/12/15 役員会(早期申告キャンペーンについて)、その他ブロック、本会行事に参加

●小岩第二支部　30/5/24 役員会　9/20 役員会、本部研修旅行に参加、本部賀詞交歓会に参加、2/2 会議　3/31 会議

●西小岩第一支部　ブロック、本会行事に参加

●西小岩第二支部　ブロック、本会行事に参加

●南小岩第二支部　30/5/24　6/25　10/23　役員会　30/3/26 ブロック、本会行事に参加

●南小岩第四支部　ブロック、本会行事に参加

●瑞江第二支部　30/10/11 役員会、ブロック、本会行事に参加

●瑞江第三支部　30/4/6 役員会　4/9 役員会、5/9 役員会　6/1 役員会　7/6 役員会　9/25 役員会　10/5 役員会　12/18 役員会　31/3/26 役員会　他ブロック、本会行事に参加

●瑞江第四支部　30/4/1 役員会　4/28 役員会、支部総会　6/2 役員会　7/7 役員会　7/30 役員会　9/1 役員会　10/6 役員会　11/3 役員会　11/30 役員会　31/1/9 役員会、支部新年会　2/1 役員会　3/31 役員会、他ブロック、本会行事に参加

●瑞江第五支部　30/4/3 役員会　6/5 役員会　8/7 役員会　10/1 役員会　12/4 役員会　31/2/5 新年会　他ブロック、本会行事に参加

●篠崎南合同支部（南篠崎第一・第二支部）　定例会議 30/5/1、6/1、8/1、12/1、31/2/2、3/30 新年会 31/1/26

(5)事務局総相談件数報告

平成 30 年4月 1 日～平成 31 年3月31日

- 相談合計件数　10,863 件
- 記帳相談関係　2,194 件
- 決算相談関係　4,058 件
- 源泉相談　683 件
- 年末調整相談　680 件
- 共済等保険相談　405 件
- その他の相談　2,843 件

(6)会員各種保険等加入利用状況報告

- 青色生命共済加入分(31/2/1 現在)　口数 3,647 口
- 傷害保険加入分(31/2/1 現在)　口数 1,211 口
- がん保険加入分(31/2/1 現在)　口数 138 口
- 医療保険本年度加入分(31/2/1 現在) 口数 40 口
- PL保険加入分　口数 21 口
- 自転車保険加入分　件数 496 件
- 関東自動車共済保険加入分　台数 290 台
- 東京都火災共済保険加入分　件数 79 件
- 小規模企業共済本年度加入分　件数 79 件
- 会計ソフト「ツカエル青色申告」利用分　件数 660 件

(7)その他の報告

①　税理士会無料相談会への女性部出向

小岩アーバンプラザ(1/29～1/31　3 日間　6 名

東部区民館(2/5～2/7)　6日間　12 名

鹿骨区民館(2/5～2/7)　3日間　6 名

平井コミュニティ会館(2/14～2/15)　2日間　4 名

合計　14日間　28 名

②税理士無料相談会(30/6 月～31/1 月)

相続相談をはじめ譲渡など 36 件の相談があった。

③　司法書士、融資相談

平成 30 年 6 月～平成 31 年 1 月まで

毎月第二火曜日の合計8回を行った。

登記相談など 14 件の相談があった。

④ e-TAX 代理送信報告

東京税理士会江戸川北支部の税理士さんが江戸川北青色申告会に出向。(31 日間、延 62 名)代理送信:所得税件数(1/24～3/8、3/27)代理送信・所得税 2,017 件　消費税(簡易課税)件数 168 件、合計 2,185 件となりました。

①②④につきましては東京税理士会江戸川北支部の多大なるご協力をいただきました。

⑤ 小学生の租税教室開催にむけた協力(小学校名と開催日の報告)

平成 30 年4月 1 日～平成 31 年3月31日

- 小松川小学校 31.1.17
- 小松川第二小学校 30.12.1
- 平井小学校 30.12.14
- 平井西小学校 31.1.28
- 平井東小学校 30.11.20
- 平井南小学校 30.12.1
- 松江小学校 30.12.14
- 西一之江小学校 30.10.13
- 松江第二小学校　30.12.4
- 西小松川小学校 31.1.31
- 大杉小学校 31.1.24
- 大杉第二小学校 31.1.19
- 第三松江小学校　中止
- 大杉東小学校 31.2.23
- 東小松川小学校 31.1.18
- 一之江小学校 30.11.14
- 一之江第二小学校 30.12.21
- 小岩小学校 31.1.29
- 上小岩小学校 30.12.1
- 東小岩小学校 30.11.29
- 下小岩小学校　　中止
- 下小岩第二小学校　30.6.18
- 上小岩第二小学校　中止
- 西小岩小学校 31.1.21
- 南小岩小学校 31.1.21
- 南小岩第二小学校 30.6.23
- 中小岩小学校 31.1.19
- 北小岩小学校 30.6.15
- 鹿本小学校 30.10.13
- 鹿骨小学校 30.9.8
- 鹿骨東小学校 31.1.17
- 松本小学校　31.1.26
- 本一色小学校 30.11.22
- 篠崎第二小学校　30.1.17
- 篠崎第四小学校　　中止
- 篠崎第五小学校 30.12.13
- 上一色小学校　中止
- 上一色南小学校 30.5.27
- 新堀小学校 30.12.7
- 瑞江小学校 31.1.11
- 春江小学校　30.10.20

- 下鎌田小学校 30.12.20
- 下鎌田東小学校　中止
- 下鎌田西小学校 30.10.6
- 江戸川小学校 30.12.11
- 篠崎小学校　中止
- 南篠崎小学校 31.2.6
- 篠崎第三小学校 31.2.8
- 鎌田小学校 30.11.26

江戸川北税務署管内小学校合計 49 校内 42 校（6年生）で開催　102 クラス　3,246 名

江戸川北税務署、東京都税事務所、東京税理士会江戸川北支部より全面的なご協力のもと実施されました。

Ⅲ平成 30 年度納税表彰受章者報告

平成 30 年 10 月、11 月の納税表彰式で永年にわたる功績が認められ江戸川北税務署、東京都、江戸川区より表彰された皆様です。

（順不同、敬称略）

●江戸川北税務署長表彰	小野　眞理	（中央副ブロック長）
	門屋　美恵子	（女性部）
	中村　俊子	（女性部）
●江戸川北税務署長感謝状	石井　知昭	（松島第一支部長）
	伊藤　肇	（中央副ブロック長）
	濱田　信一	（東京都個人タクシー江戸川第一支部支部長）
●江戸川区長表彰	小野　眞理	（中央副ブロック長）
	坂田　順子	（女性部副部長）
	三田　栄一郎	（理事・青年部長）
●東京都功労者表彰	加藤　繁男	（業務執行理事・副会長）
●東京都江戸川都税事務所長感謝状		
	松丸　廣	（業務執行理事・副会長）

Ⅳ平成 30 年度退任役員報告

会活動にご尽力頂き今期を持って退任された役員の皆様です。

就任3年未満の皆様（順不同・敬称略）

・平井南支部　　文字山　裕路

・瑞江第二支部　　村松　利之

・瑞江第四支部　　花田　惣一

・瑞江第四支部　　水原　権三

就任4年以上の皆様（順不同・敬称略）

・平井東支部　　西村　紘一

・平井西支部　　山崎　洋平

・平井第一支部　　渡部　堅吾

・平井第二支部　　菅野　孝次郎

・中央第二支部　　田中　忠夫

・中央第二支部　　山本　明芳

・西小岩第一支部　　藤井　正照

・瑞江第四支部　　熊谷　清

・瑞江第四支部　　中野　幸子

・瑞江第五支部　　斎藤　定男

第２号議案

正味財産増減計算書

平成 30年　4月　1日 から平成 31年　3月 31日 まで

一般社団法人江戸川北青色申告会

（単位：円）

科　　目	当　年　度	前　年　度	増　　減
Ⅰ　一般正味財産増減の部			
1.　経常増減の部			
(1)経常収益			
特定資産運用益			
特定資産受取利息	7,660	9,167	△ 1,507
受取入会金			
受取入会金	382,000	391,000	△ 9,000
受取会費			
正会員受取会費	76,037,000	78,901,500	△ 2,864,500
準会員受取会費	4,639,000	4,271,500	367,500
受取会費計	80,676,000	83,173,000	△ 2,497,000
事業収益			
受託事業収益	428,706	340,848	87,858
小規模企業共済事業収益	2,287,018	2,857,032	△ 570,014
青色共済事業手数料収益	16,324,019	15,705,515	618,504
労働保険事業手数料収益	3,135,300	2,915,340	219,960
連合会関係保険手数料収益	6,278,734	6,084,001	194,733
簡易保険事業手数料収益	183,337	277,354	△ 94,017
その他手数料事業収益	8,669,736	6,484,305	2,185,431
帳簿販売手数料収益	871,812	837,390	34,422
広告事業手数料収益	64,000	64,000	0
雑収入	545,520	689,758	△ 144,238
事業収益計	38,788,182	36,255,543	2,532,639
受取負担金			
受取負担金	840,000	468,500	371,500
雑収益			
受取利息	124	106	18
雑収益	575,840	223,829	352,011
雑収益計	575,964	223,935	352,029
経常収益計	121,269,806	120,521,145	748,661
(2)経常費用			
事業費			
期首たな卸高	1,135,366	1,574,759	△ 439,393
仕入高	2,095,200	37,800	2,057,400
期末たな卸高	△ 2,809,582	△ 1,135,366	△ 1,674,216
給料手当	42,435,283	40,993,595	1,441,688
法定福利費	5,719,627	5,466,141	253,486
退職給付費用	1,486,425	2,385,505	△ 899,080
福利厚生費	3,191,131	2,848,480	342,651
旅費交通費	390,522	231,767	158,755
通信運搬費	1,460,082	1,527,999	△ 67,917

正味財産増減計算書

平成 30年　4月　1日 から平成 31年　3月 31日 まで

一般社団法人江戸川北青色申告会

（単位：円）

科　　目	当　年　度	前　年　度	増　　減
減価償却費	1,825,396	2,797,172	△ 971,776
消耗品費	1,772,980	1,479,213	293,767
印刷製本費	502,593	774,969	△ 272,376
光熱水料費	664,620	660,114	4,506
賃借料	787,473	1,059,711	△ 272,238
保険料	611,106	558,989	52,117
諸謝金	344,370	0	344,370
租税公課	1,448,775	1,236,238	212,537
支払負担金	3,586,679	3,707,295	△ 120,616
研修費	1,168,447	781,290	387,157
支払手数料	2,910,059	2,192,908	717,151
出向費	1,121,640	1,077,570	44,070
会議費	3,369,932	3,232,916	137,016
広告宣伝費	1,570,861	1,082,500	488,361
委託費	7,874,653	8,953,376	△ 1,078,723
リース料	1,184,793	1,063,072	121,721
雑費	286,370	476,674	△ 190,304
事業費計	86,134,801	85,064,687	1,070,114
管理費			
給料手当	11,968,926	11,562,296	406,630
法定福利費	1,613,228	1,541,731	71,497
退職給付費用	419,247	672,835	△ 253,588
福利厚生費	900,062	803,418	96,644
会議費	950,493	911,848	38,645
交際費	1,101,924	1,194,252	△ 92,328
旅費交通費	110,147	65,371	44,776
通信運搬費	411,817	430,973	△ 19,156
減価償却費	514,854	788,950	△ 274,096
研修費	329,561	220,364	109,197
消耗品費	500,071	417,215	82,856
印刷製本費	141,757	218,581	△ 76,824
光熱水料費	187,457	186,185	1,272
賃借料	222,107	298,893	△ 76,786
保険料	172,363	157,664	14,699
諸謝金	97,130	132,778	△ 35,648
租税公課	69,998	178,662	△ 108,664
支払負担金	1,011,628	1,045,647	△ 34,019
諸会費	107,582	95,800	11,782
出向費	316,360	303,930	12,430
委託費	2,221,056	2,525,311	△ 304,255
リース料	334,173	299,840	34,333
支払手数料	820,786	618,512	202,274

正味財産増減計算書

平成 30年　4月　1日 から平成 31年　3月 31日 まで

一般社団法人江戸川北青色申告会

（単位：円）

科　　目	当　年　度	前　年　度	増　　減
広告宣伝費	443,063	305,321	137,742
雑費	80,771	134,446	△ 53,675
管理費計	25,046,561	25,110,823	△ 64,262
経常費用計	111,181,362	110,175,510	1,005,852
評価損益等調整前当期経常増減額	10,088,444	10,345,635	△ 257,191
当期経常増減額	10,088,444	10,345,635	△ 257,191
2. 経常外増減の部			
(1)経常外収益			
固定資産売却益			
車両運搬具売却益	0	20,000	△ 20,000
経常外収益計	0	20,000	△ 20,000
(2)経常外費用			
経常外費用計	0	0	0
当期経常外増減額	0	20,000	△ 20,000
税引前当期一般正味財産増減額	10,088,444	10,365,635	△ 277,191
法人税、住民税及び事業税	70,000	70,000	0
当期一般正味財産増減額	10,018,444	10,295,635	△ 277,191
一般正味財産期首残高	127,446,978	117,151,343	10,295,635
一般正味財産期末残高	137,465,422	127,446,978	10,018,444
Ⅱ　指定正味財産増減の部			
当期指定正味財産増減額	0	0	0
指定正味財産期首残高	0	0	0
指定正味財産期末残高	0	0	0
Ⅲ　正味財産期末残高	137,465,422	127,446,978	10,018,444

正味財産増減計算書内訳表

平成 30年 4月 1日 から平成 31年 3月 31日 まで

一般社団法人江戸川北青色申告会

（単位：円）

科　　目	調整事業	公益目的事業会計	収益事業等会計	法人会計	内部取引等消去	合計
Ⅰ　一般正味財産増減の部						
1. 経常増減の部						
(1)経常収益						
特定資産運用益						
特定資産受取利息	0	0	0	7,660	0	7,660
受取入会金						
受取入会金	0	0	0	382,000	0	382,000
受取会費						
正会員受取会費	0	0	0	76,037,000	0	76,037,000
準会員受取会費	0	0	0	4,639,000	0	4,639,000
受取会費計	0	0	0	80,676,000	0	80,676,000
事業収益						
事業収益	0	428,706	31,307,368	0	0	31,736,074
受取民間助成金	0	0	6,506,588	0	0	6,506,588
雑収入	0	0	545,520	0	0	545,520
事業収益計	0	428,706	38,359,476	0	0	38,788,182
受取負担金						
受取負担金	0	0	0	840,000	0	840,000
雑収益						
受取利息	0	0	0	124	0	124
雑収益	0	0	0	575,840	0	575,840
雑収益計	0	0	0	575,964	0	575,964
経常収益計	0	428,706	38,359,476	82,481,624	0	121,269,806
(2)経常費用						
事業費						
期首たな卸高	0	0	1,135,366	0	0	1,135,366
仕入高	0	0	2,095,200	0	0	2,095,200
期末たな卸高	0	0	△ 2,809,582	0	0	△ 2,809,582
給料手当	0	24,481,894	17,953,389	0	0	42,435,283
法定福利費	0	3,299,785	2,419,842	0	0	5,719,627
退職給付費用	0	914,723	571,702	0	0	1,486,425
福利厚生費	0	1,841,037	1,350,094	0	0	3,191,131
旅費交通費	0	225,301	165,221	0	0	390,522
通信運搬費	0	842,355	617,727	0	0	1,460,082
減価償却費	0	1,053,113	772,283	0	0	1,825,396
消耗品費	0	1,022,873	750,107	0	0	1,772,980
印刷製本費	0	289,957	212,636	0	0	502,593
光熱水料費	0	383,435	281,185	0	0	664,620
賃借料	0	454,311	333,162	0	0	787,473
保険料	0	352,561	258,545	0	0	611,106
諸謝金	0	198,675	145,695	0	0	344,370
租税公課	0	143,178	1,305,597	0	0	1,448,775
支払負担金	0	2,069,238	1,517,441	0	0	3,586,679
研修費	0	674,104	494,343	0	0	1,168,447
支払手数料	0	1,678,879	1,231,180	0	0	2,910,059
出向費	0	647,100	474,540	0	0	1,121,640
会議費	0	1,944,191	1,425,741	0	0	3,369,932
広告宣伝費	0	906,266	664,595	0	0	1,570,861
委託費	0	4,543,069	3,331,584	0	0	7,874,653
リース料	0	683,535	501,258	0	0	1,184,793
雑費	0	165,213	121,157	0	0	286,370
事業費計	0	48,814,793	37,320,008	0	0	86,134,801
管理費						
給料手当	0	0	0	11,968,926	0	11,968,926
法定福利費	0	0	0	1,613,228	0	1,613,228
退職給付費用	0	0	0	419,247	0	419,247
福利厚生費	0	0	0	900,062	0	900,062
会議費	0	0	0	950,493	0	950,493
交際費	0	0	0	1,101,924	0	1,101,924
旅費交通費	0	0	0	110,147	0	110,147
通信運搬費	0	0	0	411,817	0	411,817
減価償却費	0	0	0	514,854	0	514,854
研修費	0	0	0	329,561	0	329,561
消耗品費	0	0	0	500,071	0	500,071
印刷製本費	0	0	0	141,757	0	141,757
光熱水料費	0	0	0	187,457	0	187,457
賃借料	0	0	0	222,107	0	222,107

正味財産増減計算書内訳表

平成 30年 4月 1日 から平成 31年 3月 31日 まで

一般社団法人江戸川北青色申告会

（単位：円）

科　　目	調整事業	公益目的事業会計	収益事業等会計	法人会計	内部取引等消去	合計
保険料	0	0	0	172,363	0	172,363
諸謝金	0	0	0	97,130	0	97,130
租税公課	0	0	0	69,998	0	69,998
支払負担金	0	0	0	1,011,628	0	1,011,628
諸会費	0	0	0	107,582	0	107,582
出向費	0	0	0	316,360	0	316,360
委託費	0	0	0	2,221,056	0	2,221,056
リース料	0	0	0	334,173	0	334,173
支払手数料	0	0	0	820,786	0	820,786
広告宣伝費	0	0	0	443,063	0	443,063
雑費	0	0	0	80,771	0	80,771
管理費計	0	0	0	25,046,561	0	25,046,561
経常費用計	0	48,814,793	37,320,008	25,046,561	0	111,181,362
評価損益等調整前当期経常増減額	0	△ 48,386,087	1,039,468	57,435,063	0	10,088,444
当期経常増減額	0	△ 48,386,087	1,039,468	57,435,063	0	10,088,444
2. 経常外増減の部						
(1)経常外収益						
経常外収益計	0	0	0	0	0	0
(2)経常外費用						
経常外費用計	0	0	0	0	0	0
当期経常外増減額	0	0	0	0	0	0
他会計振替前当期一般正味財産増減額	0	△ 48,386,087	1,039,468	57,435,063	0	10,088,444
税引前当期一般正味財産増減額	0	△ 48,386,087	1,039,468	57,435,063	0	10,088,444
法人税、住民税及び事業税	0	0	70,000	0	0	70,000
当期一般正味財産増減額	0	△ 48,386,087	969,468	57,435,063	0	10,018,444
一般正味財産期首残高	127,446,978	0	0	0	0	127,446,978
一般正味財産期末残高	127,446,978	△ 48,386,087	969,468	57,435,063	0	137,465,422
Ⅱ　指定正味財産増減の部						
当期指定正味財産増減額	0	0	0	0	0	0
指定正味財産期首残高	0	0	0	0	0	0
指定正味財産期末残高	0	0	0	0	0	0
Ⅲ　正味財産期末残高	127,446,978	△ 48,386,087	969,468	57,435,063	0	137,465,422

貸借対照表

平成 31年　3月 31日 現在

一般社団法人江戸川北青色申告会

（単位：円）

科　　目	当　年　度	前　年　度	増　　減
Ⅰ　資産の部			
1.　流動資産			
現金預金	88,120,471	85,843,809	2,276,662
未収金	740,174	620,910	119,264
たな卸資産	2,809,582	1,135,366	1,674,216
前払費用	203,100	264,030	△ 60,930
立替金	571,640	0	571,640
仮払金	0	187,500	△ 187,500
流動資産合計	92,444,967	88,051,615	4,393,352
2.　固定資産			
(1)基本財産			
基本財産合計	0	0	0
(2)特定資産			
退職給付引当資産	32,464,570	31,883,609	580,961
会館建設積立資産	16,261,704	9,508,173	6,753,531
特定資産合計	48,726,274	41,391,782	7,334,492
(3)その他固定資産			
建物	8,308,235	9,422,991	△ 1,114,756
車両運搬具	1,374,463	2,231,118	△ 856,655
什器備品	1,166,091	536,117	629,974
土地	19,700,000	19,700,000	0
保証金	116,000	108,000	8,000
リサイクル預託金	18,050	18,050	△ 18,050
その他の固定資産	150,000	0	168,050
その他固定資産合計	30,832,839	32,016,276	△ 1,183,437
固定資産合計	79,559,113	73,408,058	6,151,055
資産合計	172,004,080	161,459,673	10,544,407
Ⅱ　負債の部			
1.　流動負債			
未払金	322,004	78,378	243,626
共済預り金	370,250	681,000	△ 310,750
未払法人税等	70,000	70,000	0
未払消費税等	646,100	602,800	43,300
預り金	1,487,274	1,584,049	△ 96,775
流動負債合計	2,895,628	3,016,227	△ 120,599
2.　固定負債			
退職給付引当金	31,643,030	30,996,468	646,562
固定負債合計	31,643,030	30,996,468	646,562
負債合計	34,538,658	34,012,695	525,963
Ⅲ　正味財産の部			
1.　指定正味財産			
2.　一般正味財産	137,465,422	127,446,978	10,018,444
正味財産合計	137,465,422	127,446,978	10,018,444
負債及び正味財産合計	172,004,080	161,459,673	10,544,407

財務諸表に対する注記

1．重要な会計方針

（１）棚卸資産の評価基準及び評価方法
棚卸資産の評価方法は、最終仕入原価法による原価法を採用しています。

（２）固定資産の減価償却の方法
有形固定資産　定額法によっています。
建物、建物付属設備　定額法によっています。
無形固定資産　定額法によっています。

（３）引当金の計上基準
退職給付引当金は、職員の退職給付に備えるため、当期末における退職給付債務に基づき、当期
て発生していると認められる額を計上しております。なお、退職給付債務は期末要支給額に基づ
しています。

（４）リース取引の処理方法
リース物件の所有者が借主に移転すると認められるもの以外のファイナンス・リース取引につい
常の賃貸借取引にかかる方法に準じた会計処理をしています。

（５）消費税等の会計処理
消費税の会計処理は、税込方式によっております。

２．資金の範囲について

当期末における資金の範囲は現金、預金、未収金、立替金、仮払金、預り金、未払金です。

３．基本財産及び特定資産の増減額及びその残高

基本財産及び特定資産の増減額及びその残高は、次のとおりである。

（単位：円）

科　目	前期末残高	当期増加額	当期減少額	当期末残高
特定資産				
退職給付引当資産（特）	31,883,609	4,583,522	4,002,561	32,464,570
会館建設積立資産	9,508,173	6,753,531	0	16,261,704
小　　計	41,391,782	11,337,053	4,002,561	48,726,274
合　　計	41,391,782	11,337,053	4,002,561	48,726,274

４．基本財産及び特定資産の財源等の内訳

基本財産及び特定資産の財源等の内訳は、次のとおりである。

（単位：円）

科　目	当期末残高	（うち指定正味財産からの充当額）	（うち一般正味財産からの充当額）	（うち負債に対応する額）
特定資産				
退職給付引当資産（特）	32,464,570	0	0	0
会館建設積立資産	16,261,704	0	0	0
小　　計	48,726,274	0	0	0
合　　計	48,726,274	0	0	0

５．担保に供している資産

担保に供している資産はありません。

６．固定資産の取得価額、減価償却累計額及び当期末残高

固定資産の取得価額、減価償却累計額及び当期末残高は、次のとおりである。

（単位：円）

科　目	取得価額	減価償却累計額	当期末残高
建　　物	23,819,591	15,511,356	8,308,235
車両運搬具	3,426,620	2,052,157	1,374,463
工具器具備品	8,102,598	6,936,507	1,166,091
合計	35,348,809	24,500,020	10,848,789

７．保証債務（債務保証を主たる目的事業としている場合を除く。）等の偶発債務

保証債務等はおこなっておりません。

附　属　明　細　書

1．重要な固定資産の明細

（単位：円）

区分	資産の種類	期首帳簿価額	当期増加額	当期減少額	期末帳簿価額
特定資産	退職給付引当資産（特）	31,883,609	4,583,522	4,002,561	32,464,570
	会館建設積立資産	9,508,173	6,753,531	0	16,261,704
	特定資産計	41,391,782	11,337,053	4,002,561	48,726,274
その他固定資産	建物	9,422,991	0	1,114,756	8,308,235
	車両運搬具	2,231,118	0	856,655	1,374,463
	什器備品	536,117	998,813	368,839	1,166,091
	土地	19,700,000	0	0	19,700,000
	保証金	108,000	8,000	0	116,000
	リサイクル預託金	18,050	0	0	18,050
	その他固定資産計	0	150000	0	150,000
	その他固定資産計	32,016,276	1,156,813	2,340,250	30,832,839

2．引当金の明細

（単位：円）

科　目	期首残高	当期増加額	当期減少額		期末残高
			目的使用	その他	
退職給付引当	30,996,468	1,295,980	649,418	0	31,643,030

平成30年度　財産目録

平成31年3月31日現在　　（単位：円）

資産の部	
流動資産	**37,806,054**
現金	1,456,784
普通預金（明細①参照）	21,383,457
当座預金（明細②参照）	1,584,355
ゆうちょ銀行（明細③参照）	8,888,912
棚卸資産（明細④参照）	2,809,582
未収入金（明細⑤参照）	740,174
前払費用（明細⑥参照）	203,100
立替金（明細⑦参照）	571,640
預け金（明細⑧参照）	168,050
固定資産	**134,198,026**
退職給付引当金積立預金（明細⑨参照）	32,464,570
減価償却引当金積立預金（明細⑩参照）	17,801,325
資産購入準備積立預金（明細⑪参照）	4,293,610
周年行事準備積立預金（明細⑫参照）	3,033,603
会館積立預金（明細⑬参照）	16,261,704
青色申告事業普及事業基金（明細⑭参照）	29,678,425
基本財産（明細⑮参照）	19,700,000
保証金（明細⑯参照）	116,000
建物（明細⑰参照）	8,308,235
車両運搬具（明細⑱参照）	1,374,463
什器備品（明細⑲参照）	1,166,091
資産の部合計	**172,004,080**
負債の部	
流動負債	**2,895,628**
未払金（明細⑳）	1,038,104
預り金（明細㉑）	1,487,274
共済金預り金（明細㉒）	370,250
固定負債	**31,643,030**
退職給付引当金	31,643,030
負債の部合計	**34,538,658**
正味財産	**137,465,422**

平成30年度　財産目録明細

平成31年3月31日現在　　（単位：円）

明細①【普通預金】			**21,383,457**
普通預金（流動）	朝日信用金庫	中央支店	7,075,819
普通預金（流動）	朝日信用金庫・中央小	中央支店	12,304,741
普通預金（流動）	みずほ銀行・小松川	小松川視点	1,443,128
普通預金（流動）	三井住友銀行・新小岩	新小岩支店	76,500
普通預金（流動）	りそな銀行・江戸川南	江戸川南支店	77,116
普通預金（流動）	三菱東京UFJ・小松	小松川支店	97,446
普通預金（流動）	三菱東京UFJ・葛西	葛西支店	151,805
普通預金（流動）	ゆうちょ銀行・江戸川	江戸川局	7,676
普通預金（流動）	商工中金・深川支店	深川支店局	149,226
明細②【当座預金】			**1,584,355**
当座預金（流動）	朝日信用金庫・中央支	中央支店	1,584,355
明細③【ゆうちょ銀行】			**8,888,912**
ゆうちょ銀行（流動）	ゆうちょ銀行・西一之	西一之局	7,991,600
ゆうちょ銀行（流動）	ゆうちょ銀行・江戸川	江戸川局	897,312
明細④【棚卸資産】			**2,809,582**
一般簡易帳簿			2,588,085
不動産用出納帳			83,956
現金出納帳			56,000
経費帳			28,000
農業用出納帳			2,644
売掛帳			29,745
買掛帳			21,152
明細⑤【未収入金】			**740,174**
未収入金	青色傷害保険・がん保険		145,690
未収入金	青色共済		477,000
未収入金	自転車保険		2,500
未収入金	ビズソフト代		19,440
未収入金	ビズサポート代		12,980
未収入金	中退共　掛金返還分		25,000
未収入金	コンビニ入金		57,564
明細⑥【前払費用】			**203,100**
火災保険料			203,100
明細⑦【立替金】			**571,640**
立替金	阪急交通社	職員分	571,640
明細⑧【預け金】			**168,050**
リサイクル預託金			18,050
家づくり支援機構			150,000

平成30年度　財産目録明細

平成31年3月31日現在　　（単位：円）

明細⑨【退職給付引当金積立金】			**32,464,570**
定額預金	三菱東京UFJ銀行	小松川支店	5,365,429
定額預金	三菱東京UFJ銀行	葛西支店	7,300,000
定額預金	三菱東京UFJ銀行	葛西支店	6,416,074
定額預金	商工中金	深川支店	4,200,000
定額預金	商工中金	深川支店	2,600,000
定額預金	商工中金	深川支店	2,000,000
定額預金	朝日信用金庫	中央支店	4,583,067
明細⑩【減価償却引当金積立預金】			**17,801,325**
定額預金	りそな銀行	江戸川南支店	8,384,139
定額預金	朝日信用金庫	中央支店	9,417,186
明細⑪【資産購入準備積立預金】			**4,293,610**
定額預金	りそな銀行	江戸川南支店	4,293,610
明細⑫【周年行事準備金積立預金】			**3,033,603**
定額預金	ゆうちょ銀行	江戸川局	3,033,603
明細⑬【会館積立預金】			**16,261,704**
定額預金	ゆうちょ銀行	江戸川局	4,051,526
定額預金	りそな銀行	江戸川南支店	3,227,514
定額預金	朝日信用金庫	朝日信用金庫局	8,982,664
明細⑭【青色申告事業普及事業基金】			**29,678,425**
定額預金	ゆうちょ銀行	江戸川局	2,025,763
定額預金	三井住友銀行・新小岩	新小岩局	9,373,592
定額預金	朝日信用金庫	中央支店	6,967,258
定額預金	朝日信用金庫	中央支店	5,000,000
定額預金	三菱東京UFJ銀行	小松川支店	6,311,812
明細⑮【基本財産】			**19,700,000**
土地			19,700,000
明細⑯【保証金】			**116,000**
保証金	道路公団（駐車場）	道路公団（駐車場）局	102,000
保証金	東京都中小企業共済	東京都中小企業共済局	6,000
保証金	瑞江商事	瑞江商事	8,000
明細⑰【建物】			**8,308,235**
		取得価格	当期末残高
建物	建物（16/7）局	7,900,000	2,446,630
建物	建物（増改築17/9）局	15,919,591	5,861,605
明細⑱【車両運搬具】			**1,374,463**
		取得価格	当期末残高
車両運搬具	ダイハツ　タント	1,651,280	412,820
車両運搬具	スズキ　ワゴンR	1,775,340	961,643

平成30年度　財産目録明細

平成31年3月31日現在　　（単位：円）

明細⑲【什器備品】			1,166,091
		取得年月日	当期末残高
工具器具備品	シュレッダー	平成17年12月	1
工具器具備品	ワイアレスアンプキット	平成11年6月	1
工具器具備品	OHPスクリーン	平成11年6月	1
工具器具備品	LED表示看板	平成12年2月	1
工具器具備品	エアコン	平成14年6月	1
工具器具備品	外壁看板	平成11年6月	1
工具器具備品	紙折り機(14/7)	平成14年7月	1
工具器具備品	レーザープリンター	平成17年6月	1
工具器具備品	サーバー	平成27年5月	287,930
工具器具備品	給湯器	平成17年12月	1
工具器具備品	レーザープリンター	平成19年10月	1
工具器具備品	レーザープリンター	平成23年9月	1
工具器具備品	コピーFAX	平成24年7月	1
工具器具備品	パソコン	平成30年4月	399,192
工具器具備品	サーバー	平成31年1月	478,957
明細⑳【未払金】			1,038,104
	三井トラストカード		60,785
	未払消費税		646,100
	未払法人税等		70,000
	確定申告期派遣	ヒューマンリソシア	261,219
明細㉑【預り金】			1,487,274
預り金	所得税・住民税・財形	職員分	3,800
預り金	雇用保険	職員分	107,659
預り金	社会保険	職員分	1,011,415
預り金	青色傷害	死亡脱退返金分	8,510
預り金	自転車保険	申告期新規加入分	15,890
預り金	職員旅行積立	職員分	340,000
明細㉒【共済預り金】			370,250
共済金預り金	見舞金	青色共済見舞金	△ 142,750
共済金預り金	新規分	申告期新規加入分	513,000

一般社団法人江戸川北青色申告会
会長　小原 忠一　殿

監査報告書

私たち監事は、当法人の平成 30 年度（平成 30 年 4 月 1 日から平成 31 年 3 月 31 日）に係る計算書類及び事業の報告並びにこれらの付属明細書について監査を行いましたので、以下のとおり報告いたします。

1. 監査の方法およびその内容

私たち監事は、理事及び事務局職員等と意思疎通を図り、理事会その他の重要な会議に出席し、その職務の遂行について報告を受け、当法人の事務所において業務及び財産の状況を調査し当該事業年度に係る事業報告及び財産の状況を調査しました。

さらに、会計帳簿またはこれらに関する資料の調査を行い、当該事業年度に係る計算書類及びその付属明細書並びに財産目録等について監査しました。

2. 監査の結果

帳簿、預金通帳、これらに関する資料、事業活動及び会計処理等については、事業報告と相違なく、その処理は明瞭且つ適正であることを認めます。

平成 31 年 4 月 19 日
一般社団法人江戸川北青色申告会

監事　　須賀 敏元　㊞
監事　　大村 耕一　㊞

平成30年度　労働保険収支報告書

委託事業場数	106
事業収入	2,044,300
(上記の内)	
事務組合手数料	826,000
国からの報奨金	1,218,300

平成30年度　労働保険料等徴収・納付状況報告

【労働保険料】

	平成30年度 徴収決定額(A)	事業主からの 徴収額(B)	政府への 納付額(C)
第1期　労働保険料 (平成29年度確定不足分含)	4,921,319	4,907,831	4,907,831
第2期　労働保険料	4,723,224	4,723,224	4,723,224
第3期　労働保険料	4,506,215	4,506,215	4,506,215
延　滞　金			
追　徴　金			
合　　計	14,150,758	14,137,270	14,137,270

政府より還付金　(D)	248,083
事業主への還付金(E)	248,083

事務組合保管額　(B)+(D)−(C)−(E)	0
滞納保険料額　(A)−(C)	13,488

【一般拠出金】

	平成30年度 徴収決定額(A)	事業主からの 徴収額(B)	政府への 納付額(C)
一般拠出金	15,802	15,802	15,802

滞納拠出金　(A)−(C)	0

上記の通り報告いたします。

監査報告

一般社団法人　江戸川北青色申告会
会長　小原　忠一　殿

監査の結果、取扱保険料について上記のとおりであることを認めます。

平成31年4月19日

一般社団法人　江戸川北青色申告会

監事　須賀　敏元　㊞

監事　大村　耕一　㊞

第３号議案

会費改定の件

経緯

現在の一般社団法人江戸川北青色申告会（以下、青色申告会とする）の所在地（江戸川区松江2－23－13）に会員が出向くには近隣の方を除き、都営新宿線・船堀駅、一之江駅やJR総武線・新小岩駅、小岩駅、平井駅からバスの利用となる。最寄りの東小松川1丁目バス停や松江のバス停より徒歩で 5 分から 7 分程度かかる。平井から松江に移った当初は、東西線や都営新宿線もなく、江戸川区の中心地としてバスが集まる場所であったが、東西線、都営新宿線の開通に伴い区内の動線が大きくかわり、会員にとって利用しにくい地域となってしまった。その上、事務局の相談者も年々増加している中、階段で 2、3 階に上がれない方も多く、1 階のスペースでお待ちいただく会員も増えている。業務についても1階、2 階とフロア―が別れているため円滑に行えない事象も出ている。

前年の事業計画書でも移転用地取得を掲げている。少しでも利便性の良い場所で、来局しやすい環境づくりを切望する。今後条件の良い移転用地が見つかった場合には理事会に一任頂き、上記に伴う取得を進めていきたい。また、借入金や諸費用など大きな出費が予想され、今後理事会において青色申告会の会費の値上げ（前回の値上げは平成 20 年 4 月より月額 1,500 円）なども併せて検討し会費を改定する。

報告（1）

令和元（2019）年度　事業計画書

自　平成 31（2019）年 4 月 1 日　　至　令和 2（2020）年 3 月 31 日

一般社団法人江戸川北青色申告会

１．基本方針

（一社）江戸川北青色申告会は支部、ブロック活動を基本に、申告納税制度の中核である青色申告制度の普及や、納税道義の高揚に資する事業をはじめとした活動を通じて、会員との連携を密にし、事業活動の発展に寄与することに努めます。

厳しい社会経済環境の中にあっても、最重要課題である会勢拡大に向けて前進していくとともに、公益活動を積極的に展開します。

今年度も「入会して良かった」と実感される青色申告会を目指し、次の施策を推進します。

２．事業計画

（１）会務

①　消費税率の改定と軽減税率制度の導入に係る周知と広報に努めるとともに、あらためて正しい記帳と決算を推進する「記帳指導の青色申告会」として、会員の記帳と決算の向上運動に取り組みます。

②　役職員の研鑽に資するため、各事業分野に関する研修会を開催します。

③　税務当局との連携のもとに関係民間団体との協調を強め、納税者の税に対する理解を深める事業活動を展開します。

④　ｅ－Ｔａｘを含むＩＴＣ化や、東京税理士会江戸川北支部の協力を得てｅ－Ｔａｘ代理送信を行い、マイナンバー制度には的確に対応するとともに、法令遵守に努めます。

⑤江戸川北青色申告会館を利便性の良い場所に移転するため、土地の取得を目指します。

⑥会計ソフトやe-Ｔａｘ、消費税などの複雑化に伴い、専門家に対する相談や設備費用も必要となるため、受益者負担を検討します。

⑦代議員制度（※1）を進めます。

（２）組織・広報事業

会員増強運動が最大の課題であることを強く認識して、会勢拡大を目指すとともに、入会ターゲットを意識した青色申告制度の更なる普及推進に取り組み、あわせて広報活動を効果的に展開します。

（３）税制・政策事業

青色申告会と会員の活動に資する改正要望運動として、都市型税制や国税に対する運動を、会員を取り込んで展開するとともに、税制の研究に取り組みます。また、青色申告特別控除６５万円を受けるための会計ソフトを利用した普及拡大と、充実に努めます。本年も期間を定め、非会員を対象に記帳相談会を実施します。

（４）事業・厚生事業

会員メリットを高めるため、会員サービスの充実と情報提供を行うとともに、普及推進を図る研修会等を開催します。また、会員サービスの普及推進を通じて、青色申告会の財政に寄与できる施策を展開します。

- 労働保険及び一人親方の労災保険を普及推進する。
- 青色生命共済・青色傷害保険・自動車共済・火災共済、自転車保険等の普及を推進する。
- 小規模企業共済の普及を図る。
- 福利厚生事業の普及と魅力ある新規事業の開発に努める。
- 会員管理クラウドシステムの導入を薦めてゆく。
- 江戸川区の受託事業を積極的に進めていく。

（５） 公益に関する事業

- 青色コーナーを通して、記帳の義務化の周知と青色申告の普及を行う。
- 全ブロックが地域まつり等に参加し、税情報や会事業の広報活動を行う。
- 機関紙「えどがわきた」を発行し、会員に必要な税情報、経営情報等の活動を行い、健全な税務知識の普及に努める。
- ホームページを通し、会員、非会員を問わず、マイナンバー制度や税情報を提供する。
- 小学生を対象とした租税教室に協力する。

（６） 連帯、協調の醸成に関する事業

- 同好会、ブロック、支部活動を通じて、会員相互の親睦、連帯、協調の一層の醸成に努める。

※1代議員制度

代議員制度の説明

一般社団法人江戸川北青色申告会（以下、江戸川北青色申告会）の社員総会（以下、総会とする）では、決算の承認や役員の選任、定款変更などの重要な事項を決議します。この総会は、正会員の過半数が出席することで開催されますが、決議内容によっては、正会員の半数以上であって正会員の議決権の 3 分の 2 以上（67%以上）に当たる多数をもって決議を行う必要があります。

正会員数が約 4,000 名と多い江戸川北青色申告会では、正会員を一堂に集めて総会を開催すること自体が大変な作業になっています。委任状による議決権の行使はあるものの、四千人規模になると書面を集めるだけでも多大な労力と費用が必要になり、現実的ではありません。そこで、正会員の中から選挙で「代議員」を選び、その代議員が総会の構成員となる「代議員制度」を導入することで、今まで総会で決議していた事項を代議員が審議決定することになります。

代議員制度を採用する場合は、定款に定める必要があり、一般的に正会員数に応じた一定割合で代議員数を定めています。代議員は、立候補した社員の中から代議員選挙により選ばれます。通常、代議員にも任期を設定するため、数年ごとに1回の割合で代議員選挙を実施することになります。代議員選挙の具体的な運営は、代議員選挙規程や細則などを定めて、選挙管理委員会が実施します。

報告（2）

令和元(2019)年度　収支予算書

自平成31（ 2019）年　4月　1日　至令和2（ 2020）年　3月 31日

一般社団法人 江戸川北青色申告会

（単位：円）

科　　目	当年度予算額
Ⅰ　一般正味財産増減の部	
1. 経常増減の部	
(1)経常収益	
特定資産運用益	
特定資産受取利息	20,000
受取入会金	
受取入会金	500,000
受取会費	
正会員受取会費	75,528,000
準会員受取会費	4,800,000
受取会費計	80,328,000
事業収益	
事業収益	
小規模企業共済事業収益	1,500,000
青色共済事業手数料収益	10,500,000
労働保険事業手数料収益	3,400,000
連合会関係保険手数料収益	6,300,000
簡易保険事業手数料収益	75,000
その他手数料事業収益	8,800,000
江戸川区受託事業収益	1,716,000
帳簿販売手数料収益	780,000
広告事業手数料収益	100,000
事業収益小計	33,171,000
受取民間助成金	6,500,000
雑収入	700,000
事業収益計	40,371,000
受取負担金	
受取負担金	400,000
雑収益	
受取利息	0
雑収益	0
雑収益計	0
経常収益計	121,619,000

令和元(2019)年度　収支予算書

自平成31（ 2019）年　4月　1日　至令和2（ 2020）年　3月 31日

一般社団法人 江戸川北青色申告会

（単位：円）

(2)経常費用	
事業費	
期首たな卸高	2,809,582
仕入高	150,000
期末たな卸高	△ 2,809,582
給料手当	56,214,667
法定福利費	
退職給付費用	
福利厚生費	1,700,400
旅費交通費	354,900
通信運搬費	1,614,600
減価償却費	1,874,224
修繕費	156,000
消耗品費	2,733,900
新聞図書費	46,800
印刷製本費	912,600
光熱水料費	670,800
賃借料	815,880
保険料	585,000
諸謝金	234,000
租税公課	1,500,000
支払負担金	3,650,400
研修費	1,712,100
支払手数料	5,518,500
出向費	1,349,400
会議費	2,827,500
広告宣伝費	1,365,000
委託費	8,217,300
リース料	1,427,400
支部費	2,379,000
雑費	78,000
事業費計	98,088,371
管理費	
給料手当	15,855,419

令和元(2019)年度　収支予算書

自平成31（ 2019）年　4月　1日　至令和2（ 2020）年　3月 31日

一般社団法人 江戸川北青色申告会

（単位：円）

法定福利費	0
退職給付費用	0
福利厚生費	479,600
会議費	797,500
交際費	1,070,000
旅費交通費	100,100
通信運搬費	455,400
減価償却費	528,628
修繕費	44,000
研修費	482,900
消耗品費	771,100
新聞図書費	13,200
印刷製本費	257,400
光熱水料費	189,200
賃借料	230,120
保険料	165,000
諸謝金	66,000
租税公課	200,000
支払負担金	1,029,600
諸会費	120,000
出向費	380,600
委託費	2,317,700
リース料	402,600
支払手数料	1,556,500
広告宣伝費	385,000
支部費	671,000
雑費	22,000
管理費計	28,590,567
経常費用計	126,678,938
評価損益等調整前当期経常増減額	△ 5,059,938
当期経常増減額	△ 5,059,938
2. 経常外増減の部	
(1)経常外収益	
経常外収益計	0

令和元(2019)年度　収支予算書

自平成31（ 2019）年　4月　1日　至令和2（ 2020）年　3月 31日

一般社団法人 江戸川北青色申告会

（単位：円）

(2)経常外費用	
経常外費用計	0
当期経常外増減額	0
税引前当期一般正味財産増減額	△ 5,059,938
法人税、住民税及び事業税	70,000
当期一般正味財産増減額	△ 5,129,938
一般正味財産期首残高	137,465,422
一般正味財産期末残高	132,335,484
Ⅱ　指定正味財産増減の部	
当期指定正味財産増減額	0
指定正味財産期首残高	0
指定正味財産期末残高	0
Ⅲ　正味財産期末残高	132,335,484

memo

各地域まつりの様子

各地域まつりの様子

各地域まつりの様子

各地域まつりの様子

グラウンドゴルフ大会

夏休み日帰り研修

指導委員会勉強会

女性部勉強会

新規入会者説明会

会員旅行

女性部日帰り研修

キャンペーン用品作成会

支部長会

税を考える講演会

税務署納税表彰式

都・区納税表彰式

三者協議会

早期キャンペーン

〒132－0025
江戸川区松江 2 丁目 23 番地 13 号
一般社団法人江戸川北青色申告会